

町田 **MACHIDA**
<http://www.hojinkai-machida.or.jp>
法人会報

82 2004.5

政治メディアと

新春の集い
2004

前TBS報道局長 平本和生氏

開演に先立ち、八木会長から「会員の皆様にはご多忙な事業のかたわら会員増強、研修会の開催などを通じて会活動の活性化に努められ、更

が華やかに行われました。新春懇親会と異業種交流を目的に、新春懇親会

新春のご挨拶。八木会長(上)と菅沼署長(下)。



新春の集い2004が、2月6日ザ・エルシー町田で開催されました。前TBS報道局長の平本和生氏による『メディアと政治』と題した講演会に引き続き、会員相互の親睦



が華やかに行われました。新春懇親会と異業種交流を目的に、新春懇親会

に都道3・4・11号線の道路清掃など社会貢献活動について関係各位にご尽力を賜り、深く感謝申し上げます」と挨拶がありました。

また、菅沼町田税務署長からは、東京国税局管内では、現代の情報化の流れに対応すべく本年6月からいよいよ電子申告・納税システムがスタートすること、また本年は総額表示の義務付けなど、多くの事業者に影響を及ぼす消費税法の改正があり、納税者の理解と協力をいただきたい旨の要請がありました。



講師・平本和生氏。

講演要旨

田中角栄の残像

私がワシントンに赴任する直前、目白の田中邸に挨拶に伺いました。一応アポイントは取ってあったので、田中さんとさして話が出来ました。非常に印象的だったのは、「日本のために行つてこい、キッシンジャーでもニクソンでも俺が紹介してやるからしっかりインタビューしていい仕事をしてこい」と仰つて頂いたことです。

田中政治の原点というのは、裏日本と表日本の経済格差の是正とは別に、大変なコンプレックスが原動力だったと思います。尋常小学校を出て僅か15歳で上京し、飲まず食わずで夜間学校に通いながら自分の未来を自分の手で切り拓いて来ました。しかし中央では、一高・東大・大蔵省という超エリート達が銀のスプーンやら東大の総代の銀時計を持って既

■講師プロフィール

1969年 早稲田大学第一政治経済学部政治学科卒業。株式会社東京放送入社。

1972年 テレビ本部報道局テレビニュース部、1982年 政治部、1984年 外信部を経てワシントン支局。

1994年 報道局政治部長。1999年 報道局長。2003年 (株)東京放送取締役、(株)TBSビジョン代表取締役。

に権限を振るっていました。それが後の角福戦争の遠因であり、あるいは怨念として今も引きずっていると思います。

田中邸には派閥記者としてよく伺いました。最初の頃は軒下で雨を凌いでいるのが関の山でした。派閥記者は通常16人います。他の派閥はオープンな取材陣形を組めたのですが、田中さんがキングメーカーとして非常に強大な力を持っていた頃は密かにA組からD組と4つの組に分けられていました。

D組は年2回全体懇があり、16人の記者が田中さんと昼食をしながら1時間くらい話が出来ます。A組には2〜3人しかステップアップできませんが、この3人が希望し田中さんの日程が空いていれば懇談が随時開かれる程の差がありました。

派閥記者の残酷物語

記者懇談というのは非常に難しい

ものです。長い場合は2時間くらい食事をしながらするので、一切メモを取ることは許されません。その上に《オフレコ》と言う4文字が付くと記事にすることはご法度。「記者活動における資料として持つていなさい」と言うことで引用も厳禁です。しかも時間が長いので、話の内容も飛んだりしてひとりでは憶えきれません。懇談が終わると仲の良い記者グループで内容の突合せと分析を行うのがルーティンワークでした。3人程いれば2時間の流れとキーワード、それから何を指してそう言ったのか、彼はその言葉に何を込めていたのかという分析がほしい出来ます。

角福戦争が激しくなってくると、両陣営の情報はコントロールされたものになっていきます。入手した情報は、本来政治部のデスクに上げていくのですが、田中派担当と福田派担当についてはその情報を殆ど公開しませんでした。電波に乗せない

町田法人会報第82号●目次

新春の集い2004 平本和生氏講演要旨	2
法人会の社会貢献活動	8
さくらまつりに「子ども税金クイズ」で出展	
地区会のイベント	9
部会便り(6/13境川クリーンアップ作戦のお知らせ)	15
俳句の集い	21
委員会の活動 歩いて歩いて『新選組』	22
税務署からのお知らせ	25
平成16年度税制改正(法人会の要望事項)	28
都内中小企業の賃金・退職金事情	30
ラフォーレクラブのご案内	32
会員企業紹介コーナーのお知らせ・編集後記	34

表紙のことば

「スコールのニューギニア」

三橋 国民

かつて慰霊団の一人として赤道下の戦跡を訪ねたときだった。あつという間に乱雲が頭上にのし掛かってきた。一陣の風によって、あられに似た大粒の雨脚が濃紺の海面を激しく叩いた。
”スコールに 艦のしぶき 海の面”
私は、ひたすら散華した僚友たちの冥福を祈った。

ころか上司にも報告しないという状況です。「情報が無いのか」とデスクに叱られますが、派閥の引き締めが非常に厳しいのです。

情報は先行すればするほど漏れやすくなります。漏れると派閥の主導権に影響があるので派閥は相当なエネルギーをかけて漏らした記者を突き止めようとします。これがまた熾烈で、政治記者生命を絶たれる人が何人もいました。

フリーのジャーナリストだと幅広い言論活動ができるケースもありますが、派閥記者は情報の出し方に制約があり、また当時は非常に難しい派閥政治の時代だったので、日常の記者活動にも色濃く影響していました。

政治は親殺し

小泉さんには政権を取ってから一度だけ首相官邸でお会いしました。実は小泉さんが自民党総裁になる直前、番組に生出演して頂いたことが

あります。放送が終わったあと、2時間くらい話をしましたが、その時印象に残った言葉は「俺、本当に総理になっちゃうんだよな」でした。3年経って思い返すと、小泉さんは政権へまっしぐらに階段を上ってきた



会場には多数の会員の方が講演に耳を傾けました。

た方ではないという印象があります。

最近ある代議士から、小泉さんが郵政大臣になった頃の話として、彼は政策よりも政局に非常に鋭い感性を持った大臣だったと語ってくれました。あの若い大臣が政策より「政治は殺し合いなんだ」と言ったそうです。これは小泉さんを語る上でキーポイントだと思います。

駆け出しの頃「赤い絨毯は、多くの人の血が染み込んでいる」と聞いたことがあります。正に政治は国取り物語ですし、政治家のエネルギーの半分以上は国取りに傾注して行く側面があります。小泉さんは若い頃から政局に鋭く、政治は殺し合いだと言っていたというのは、政治家の素質として相当鋭い物を持っていると思います。

田中さんの親衛隊のひとり二階堂さんは「夢はもう一度田中政権を樹立すること」と言っていましたし、本人も無罪になってもう一度総理大臣をやると思っていたに違いありません。

政治メディアと

新春の
集い
2004

せん。ところが、いつまでも政治被告人を担いでいられない、ニューリーダーにバトンを渡すべきだと言う声が挙がりました。

このクーデターについて竹下さんはなにも残していません。目白に知れた後どう釈明したのか、最後に出版された竹下回顧録にも残されませんでした。田中さんはそれを知ってオールドパーをストレートでどんどん飲んで内倒れたのだらうと思います……。後に梶山さん橋本さんとで田中派を分裂させてはいけなうと言ふことになりまふ。

同根の裏日本に故郷を持つた二人の政治家が、国取り物語という権力闘争の中で、自分が育てた、自分を育ててくれたと言ふ仲で決定的な対立を生み、殺し合つて行く。これは先程申し上げたように、政界は殺し

合いだと言つていたのと一致します。

派閥Ⅱ 怨念の政治

日本の政治は、底流に凄まじい怨念をはらみながら動いていると思ひます。それは角福の二人の大政治家が血みどろの戦いをしたその怨念が今でも影を落としていふと言ふことです。

今年も竹下さんの誕生日2月26日がやつてきます。竹下派の主だった政治家、閣僚経験者、竹下番の記者、それとご家族で誕生会が開かれます。竹下さんは2000年の6月19日に亡くなりましたが、奥様から続けてほしいと言ふ希望があつて今でもゆつくり話をする機会があります。

去年、一枚の色紙が披露されました。竹下さんが亡くなつて初めて偲ぶ物が出てきました。色紙には「実があるなら今宵一夜明ければ誰も来る 晋太郎」と筆で書いてあ

りました。詠んだのは高杉晋作で安部晋太郎さんが書いたさうです。

竹下さんは田中派のプリンス、安部さんは福田派のプリンスでありました。角福の怨念が火花を散らす中で、この色紙が安部さんから竹下さんに手渡されたと言ふのは、日本の戦後政治の中で唯一の休戦期間であつた証です。

それがどのタイミングだったかと言ふと、竹下さんが親殺しをして経世会を立ち上げるその前の晩に、安部さんが福田さんに黙つて渡したと奥様は言つていました。竹下さんはなかなか本心を語らない方で、インタビューもあまり残つていませんが、安部さんが亡くなつた時、「実は、怨念の政治は止めようと安部ちゃんとは約束したんだよ」と言つていました。大粒の涙がポタポタと落ち「安部ちゃんに先に総理をやらせておけばよかった、後悔しているよ」と語つてくれました。これが色紙の意味を裏付けるものです。

小泉政策の 根底にある怨念

派閥を抱えている以上、いつも戦う姿勢を前に向けて行かなければなりません。陣笠代議士をどうやって当選させるのか、どうやって食わせていくか、それが派閥の領袖の大きな仕事です。そういう意味で強く行かざるをえないと思います。

田中さん竹下さん野中さんの三人とも裏日本から政界に出てきました。それが自民党の保守本流の部分で10数年間に渡って担当して来ました。それを田中派以外は田中支配と呼んで反発してきたわけです。

「田中派にあらずば主流にあらず」自民党の中でも一高・東大・大蔵省というエリート達がひとつの派閥になっっている福田派は特に冷や飯を食

ったと思います。あそこで福田さんが勝っていたら、福田派(今の森派)はそれ程強い怨念で田中支配を糾弾し主流派の横暴を非難してこなかったと思います。

時代が変わりまして、今はどこでも聞いても田中支配、竹中支配の言葉は全く聞かれません。官邸には福田派のプリンスの小泉さんが座っていますし、幹事長には安部さんの子供晋三さんが座っている。官房長官は福田さんの息子ということで完全に攻守所を変えた権力の逆転が起きている有様です。田中政権の樹立から実に30年を経て本格的な福田政権が樹立し、名実共に実権、総裁派閥としての全権力を掌握しているという姿に成っているのではないのでしょうか。

先日思い立って野中さんに会いました。野中さんが出ていたら小泉政権の寿命は変わったのかと質問しましたら、それは分からんと言っていました。道路公団、郵政民営化につ

いては反対の急先鋒の野中さんが居なくなつて、ややパンチが空振りに成るのかなと聞くと頷いていました。また、野中さんが出馬していたら橋本派は割れたのかと聞くと確実に割れたと言いました。毒饅頭が流行語になりましたが、村岡さんが落選して、青木さんは総理との約束を全く果たしてもらえないまま、結果的には総理の再選に手を貸しました。

田中さんも竹下さんも政治家としての仕事について全く語らずに死んでいきました。野中さんはそういう形の死に方ではなく、自分が元氣なうちに自分なりの目指す日本の国の形を皆に話しながら残された時間を使いたいと言っていました。

私はその話を聞いて一つ番組を立ち上げようとしています。4月4日が第1回で毎週日曜日の6時から、昔あった(時事放談)を復活させたいと思っています。中曽根元総理大臣、野中広務元官房長官、後藤田正春元官房長官、宮沢元総理大臣それ

メディアと 政治

春の
004

も挫折したのは田中総理の出現であ



新春! 懇親会の様子。



それぞれに内諾を得ていますので、日本の政治は怨念の政治が底流にあるのかどうか、戦後の民主主義、21世紀の日本のあり方等々色々な方に話を伺おうと思っています。

今年も2月26日が間もなく参ります。主を失って3回目はいかに代議

士が一人も来ないと言うことになりました。事実上竹下派は政治生命を終えたと言う状況です。昔の記者仲間や元気な奥様と酒を飲んで、竹下さんを偲びたいと思っています。今日は長い時間ご静聴有難う御座いました。

(文責・豊田)

確定申告・法人会役員さんも初日に提出しました

2月16日、確定申告の受付開始日には、法人会をはじめ青色申告会、間税会などの役員さんが「ぼっぽ町田」内に設置された申告書の作成・提出会場を訪れ早期申告をしました。

法人会役員の提出では、法人担当の稲嶋副長が自ら申告書類に受付印を押されていました。

町田税務署では納税者の利便性を考慮し、駅前施設を借用して申告書の作成・提出会場を設置しました。納税者からは大変便利だったと評価されていました。



駐車場も広い「ぼっぽ町田」で提出はこれで2回目。初日提出で申告会場を訪れた役員の方々の皆さん。



4月3日と4日、尾根緑道にて開催されたへきくらまつり2004に町田法人会は出展し、子ども税金クイズで租税教育と法人会のPRを行いました。

初日は絶好のお花見日和で、満開の桜の下、法人会のブースは朝から大勢の子ども達で賑わいました。

子ども達は、町田税務署で作成した税に関する問題に、「所得税って何？」と聞きながら挑んでいました。

クイズの後はお楽しみのおくじ引きです。空クジ無しなので皆嬉しそうにおもちやなどを貰って行きました。

また、正副会長や地区会・部会の皆さんが協力して法人会PRのポケットティッシュ2000個と消費税の総額表示を知らせるチラシを配



へきくらまつり 2004に出展

子ども税金クイズで租税教育に貢献

りました。

子ども達には税に対して少しでも関心を持ってもらうことが出来、一般の市民の皆さんには法人会を知って頂くことが出来たので、今年もさくらまつりに参加して良かったと思います。協力して頂いた役員の方々に有難うございました。

(村松稠敏)



クイズに挑戦した後はくじ引きで楽しみました。

順番を待つ子ども達。熱心にクイズに答えてくれました。

地区会の イベント



金森・高ヶ坂地区会

「水戸梅祭りとおんこう鍋」

夜半からの強い雨と風、明日はどうかと心配しましたが、一夜明けた2月23日はすばらしい天候に恵まれたバス研修会が実施できました。

出発して八木会長の挨拶が続いて、岩波顧問から「コップの中に水が半分ある。それをもう半分しかない」と

思うか、まだ半分あると思うかいろんな考え方がありますが、物事はプラス志向で考える方が良いでしょう。気がします」とお話を聞かせて頂きました。その後税金クイズを実施、あちらこちらで「えー」と聞こえる和やかな雰囲気の中、バスは目的地へ向かって進んで行きました。

笠間稲荷神社で商売繁盛を祈り、水戸偕楽園へ。日本の三名園のひとつと言われている偕楽園、園内には

約3000本100種類の梅が植えられ、20年も咲き続けているそうです。梅の花は残念ながらまだ咲き始めて、満開までにはあと一週間くらいかかるかなとの声…。竹林の奥に好文亭があり、二階から眺めるすばらしい景色にほっとできるひとときでした。

次に楽しみにしていた那珂湊でのあんこう鍋の昼食と市場での買物、バスのトランクが魚の箱でいっぱいになりました。

帰りは渋滞にかかりましたがお台場、東京タワーなどの夜景を見るのが出来、感動で思わず「きれいだね」と歓喜の声があがり、とても楽しい一日を過ごすことができました。

(春日幸子)

旭町地区会

「夢と冒険の 東京デイズニージ」

2月25日、小春日和の晴天に恵まれ、30名を乗せたバスはデイズニ-

シーへ向かって旭町を出発しました。

田中地区会長の挨拶に続き、高鳴る胸を抑えてまずは税金クイズでお勉強。全問正解者には金一封を差し上げるところでしたが、残念ながら一人もおりませんでした。

気持ちを入れ替えてまずディズニリーゾートのビデオ観賞から。初めての人がほとんどで興味深く見ておりました。ディズニリーランドのシンデレラ城が見えてきた頃、中での注意事項やファストパス、困った時にはすぐにキャストに聞けば親切に教えてくれることなどを話して頂いているうちに到着。記念写真を撮ってからそれぞれ目的のアトラクションへ散っていききました。

そこは本当に夢の世界、港に広がる雄大な景色。どこの世界に迷い込んだのだろうと思つて歩いてみると、アメリカの街並みや豪華客船。さらに行くとき古き良き時代のアメリカの港町。そうかと思うと近未来的な建物やエジプト、アラビア更に地底探

検や海底散歩。一步踏み入れるとそこは海の中だったり、とにかく現実を忘れディズニーマジックにしつかりかかつてしまいます。数ヶ所で行われているショーでは、ミッキーやミニ

の素晴らしいダンスを見ることができ、ショップでは余りの可愛さに財布の紐がゆるんでしまいました。

集合が夜の8時半なので充分時間があると思つても、夢の世界へ入り込んだらあつという間に過ぎてしまい、ディズニリーシンフォニーの時間。噴水と花火と音楽の素晴らしいハーモニーに感動しました。それぞれに満喫した様子でバスに集合し、町田に着いても顔がほころんでいたのが印象的でした。

(荒井光子)

南4地区合同

「河津桜と雛のつるし飾り祭り」

2月18日すっきり春の陽気で心は軽く、気分はうきうき。2台のバ

スは満員で総勢80名。

車中ではさつそく研修「平成16年4月から総額表示方式がスタートします」という資料が配布され、ひよつこりひようたん島をモデルにしたへ税ってなんだろう? というビデオが上映されました。そして、税金クイズを実施し納税の大切さをやさしい言葉で教えられた感じがしました。

さて、稲取雛のつるし飾りの見学で感動した後は、楽しい昼食の稲取網元料理に大満足し、河津桜まつり



大賑わいの河津桜。

地区会の イベント

events



の会場へ向かいました。たくさんのお観光バスと大勢の見物客の中、早咲きの桜並木を川の流れに沿ってぶらぶら散歩しました。桜まつりというだけあって、たくさんのお店が街道に並び大変華やいていました。正にお花見、花よりだんどです。みんな飲んで食べて笑って話し合い本当に楽しい一時を過ごしました。

最後は葦山のいちご狩り、30分食べ放題という時間を頂きましたが、そんなに沢山は食べられるものではありません。「昼食前だったら食べられたのにネエ」と誰かの声が耳に入りました。いちごの形、色、味は最高でした。

帰路は沼津ひものセンターでの買物も超満員、沢山の観光バスが順番待ちで出入りしていました。のどかで暖かくて、光り輝いた春の一日でした。

(つくし野地区会 山下守雄)

2月18日朝7時、成瀬駅前に集合し、一日バスツアー研修会がスタートしました。当日はとても天候に恵まれ、暖かく、心地よい一日となりました。

途中小田原でもう1台のバスと合流し伊豆半島へ向かいました。車中では、ビデオ研修で「税つてなんだろう?」を見たり、税金クイズを行いました。知っているようで知らない問題もあり、日頃の勉強不足を痛感しました。その後、稲取のつるし雛、漁師料理のランチ、河津の早咲き桜、葦山のイチゴ狩りなど盛りだくさんの充実したツアーでした。

実は、法人会の行事にはあまり参加していなかったのですが、このようなツアーは初めてでした。日頃は、セミナーや講演会等で全国を飛び回ることが多く、地域の方々と接する機会があまりありません。子どもとの絆や防犯・防災などの面からも近所付き合いは大切だと自分の講演の中では強調していますが、私自身、地域

企業の方々のお付き合いをあまりしていませんでした。日頃から無沙汰をしているので、誰が来たのかと白い目で見られるのではないかと、う不安も多少はありました。

しかし、そんな不安は間もなく吹き飛びました。幸か不幸か(?)、たまたま座った後部の座席がサロン形式になっていたため、早々と「お仲間モード」になり、すぐに馴染ませて頂くことができました。

役員の方々のきめ細かな対応、そして参加された皆様の気さくな人柄のおかげと心より感謝しています。そういう意味でも、ツアーの内容以上にご近所の皆様と深く知り合えども有意義でした。もっと早くから参加しておけば良かったと思っています。これから、時間の許す限り参加させて頂き、ご近所との輪づくりを大切にして参ります。皆様も一緒にいかがですか?

(スペース・デザイン研究所

丹羽啓勝)

忠生・山崎、木曾地区合同

「犬吠埼灯台とあんこう鍋」

強い春風が吹いた2月22日、2地区合同のバス研修会を開催しました。予定どおり午前7時、別々の集合場所から出発したバスは途中で合流し、一路早春の房総へ向かいました。

日曜日開催の影響か、両車とも満席状態。アクアラインへ海ほたるで休憩後車中にてビデオ研修と、税金クイズをしました。全問正解者は木曾地区に1名、忠生・山崎地区会は残念なありませんでした。

東関道経由で目的地の銚子市へ入り、一大醤油メーカーのひとつヤマサ醤油工場の見学。ビデオにて醤油の出来るまでの研修を行い、醤油を土産にもらい外で記念写真。日曜で工場は休業のため実際の工程を見学できず残念でした。

今日のメインのあんこう鍋を頂いた後、犬吠埼灯台、地球の丸く見える丘展望館、香取神社を参拝して帰

路に着きました。

車中飲み物は充分用意したつもりが足りず、途中で補充する一場面もありました。車内はカラオケ大会と相成り、次々と自慢の喉の大競演。都心のネオンを横目で見ながらあつという間に町田に到着。まだ歌い足りない顔・顔・顔。来年は研修時間を短縮して「車中のだ自慢大会」をメ



インにしようかな？

(忠生・山崎地区会 志水英直)

忠生西地区会

「春告花ザゼン草見学といちご狩り」

あいにくの空模様の2月29日、37名の参加者を乗せたバスは忠生農協を出発しました。

最初の目的地だったザゼン草の見学は、山の中で雨のため足場が非常に悪いとのことで急遽変更して、甘草屋敷に展示してあるひな飾りの見学をすることになりました。ドッシリとしかも優雅なたたずまいの屋敷の中には、雛のつるし飾りと七段飾りのお雛様が座敷いっぱい展示されており、見事なものでした。

次に程よくお腹もすいてきた頃、いちごの食べ放題。甲府のいちごは初めてでしたが今までの中で最高に美味しかったように思いました。石和でほうとうを頂いた後は桔梗屋の

地区会の イベント

鶴川第二地区会 「すし・かに・いちご食べ放題で 早春の静岡を大満喫」

3月6日、鶴川第二地区会主催のバス研修会は、参加者49名、バス1台満席で雨上がりの鶴川を朝7時40分、静岡に向かい出発しました。

工場見学です。信玄餅や和菓子等を造っている所をガラス越しに見学しました。オートメーション化もされておりますが、手作り手作業の部分が多く驚かされました。

工場横にあるアウトレットのお店は、作り損じや破損などで市価の半額という値段でショッピングが出来るにあつて、皆さん沢山の買物をしておりました。特に袋に詰め放題で300円という所では、倍以上に積み込んで楽しんでいましたようです。

最後に笹一酒造の見学と試飲や買物をして帰路に着きました。

(池田 博)

車中、ビデオで税に関する知識を研修したり、税金クイズで頭を一捻りしながら過している内に最初の見学地へ静岡県立美術館へ到着しました。ゴーギャンの絵画やロダンの彫刻、日本が誇れる富士山を多くの著名な画家達が描いた作品等を鑑賞。各地に多くの美術館がありますが、ここ静岡県立美術館の収蔵品は立派でした。

さて、楽しみの昼食は「寿司、かに食べ放題」のキャッチフレーズどおり、食べきれず残してしまうほど豊富に出され、皆様も大いに満足！満腹！となりました。

午後は登呂遺跡の見学、さらに久能山下でのいちご狩りです。旅ゆけば駿河の国と茶の香り〜と浪曲の名文句にありますお茶の季節にはまだ少し早いですが、いちごは真つ盛り。自分の腹と相談しながら、水々しいいちごを堪能いたしました。

当日は天候にも恵まれ、島野地区会長のもと地区の会員の方々と親睦

をはかり楽しく終了することができました。

(内田 孝)



鶴川第二地区会の皆さん。

相原地区会 税務研修 & 公開講演会

「今を生き抜く」

地区会の新たな事業を模索していた中島地区会長と橋野研修担当役員の下、地域貢献の必要性が大きく打ち出され、一般公開で講演会を企画しました。

実施に当たっては、地域の5つの団体から共催及び後援を頂き、春もうららの3月13日土曜日の午後、町田市農協堺支店ホールに於いて、NHK大河ドラマ《新選組！》が放映されている中、ここ相原地域にも所縁のあることを捉え、真正面から新選組を研究し、近藤勇の真実像を追求されている小野路の小島資料館館長小島政孝氏をお招きし「多摩と新撰組」と題した講演会を開催しました。

経済も社会もより混乱していた未曾有の国政転換期に翻弄されながらも、最後まで未来を信じ生き抜いた



地域に貢献する法人会をめざして公開事業を実施しました。

近藤勇と新選組の実像を熱く語って頂きました。今回同様な時代を生きる私達に「勇気」と「自信」を与えてくれた、これ程までに身近な《新選組》と近藤勇、土方歳三、沖田総司の面々。今までに無かった感動があり、まだまだ続くであろう混沌としている社会を生き抜く良き糧となった有意義な講演会でした。

企画し実行した地区会役員一同「ほっ！」としております。今後も地域に目を向け《法人会》の存在をPRし、地域と共にある法人会として歩んでゆけたらと思っております。

(青木幸雄)

税務研修 各地区で開催



「平成15年度税制改正のあらまし」

講師＝椎野上席審理担当官

- | | | |
|------------|----------|--------|
| ● 旭町地区会 | 2月16日(月) | 旭町地区会館 |
| ● 鶴川第1地区会 | 2月19日(木) | 石川洋一郎宅 |
| ● 忠生・山崎地区会 | 3月10日(水) | 尾作会館 |
| ● 本町田地区会 | 3月18日(木) | 本町田集会場 |
| ● 小山地区会 | 3月25日(木) | 小山センター |

税務懇談会「申告事情から見る町田の経済状況」

講師＝敦賀屋統括官

- | | | |
|---------|----------|--------|
| ● 中町地区会 | 3月17日(水) | 法人会事務局 |
|---------|----------|--------|

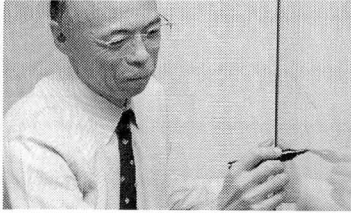

ホワイトボードを使って絵スチャー。荒江部会長。

部会 便り

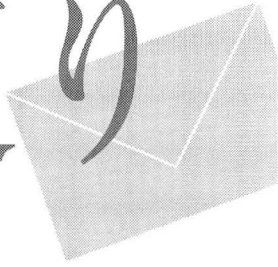

青年部会●会員交流会 「忘年会で、異業種交流」

なリクエストに應えるために、担当メンバーで企画からゲームの細かい内容まで、結局4〜5回の打ち合わせを行いました。

交流担当では、昨年12月5日に行った青年部会の忘年会を企画致しました。

「ただの飲み会で終わらせてはいけない」「ピンゴゲームやボウリングは例年やっている。そんなものでは満足しないよ!」と厳しいリクエストを頂いてしまいました。そんな



向こうは何を書いているのか? ホワイトボードを使ったゲームです

使ったゲームを考えました。また、少しでも多くの方の参加を募るため、手分けして部会員に電話連絡も致しました。

ゲームでは、描かれた絵の中には解説がないと何が描いてあるのか解らないような珍答や、なるほどと思わせる明答もありました。出席された方々は、楽しい忘年会だったと思つて頂けたと自己満足しております。

企画から当日の司会や賞品の購入まで手伝つて頂いた交流担当の青戸さんと井上さん、今までは趣の変わった忘年会であることから、心配のあまり交流担当の打ち合わせに何

忘年会の主旨が部会役員だけでなく、部会全体の交流を図ることとを考え、初参加の方でも一緒に楽しめるホワイトボードを

度も顔を出して下さった荒江部会長、ゲームに必要な備品を快く用意して頂いたラポール千寿閣の岩崎さん、そして出席して下さった方々が協力して下さったからこそ楽しい忘年会が出来たと思っております。どうもありがとうございます。

(高橋泰一郎)

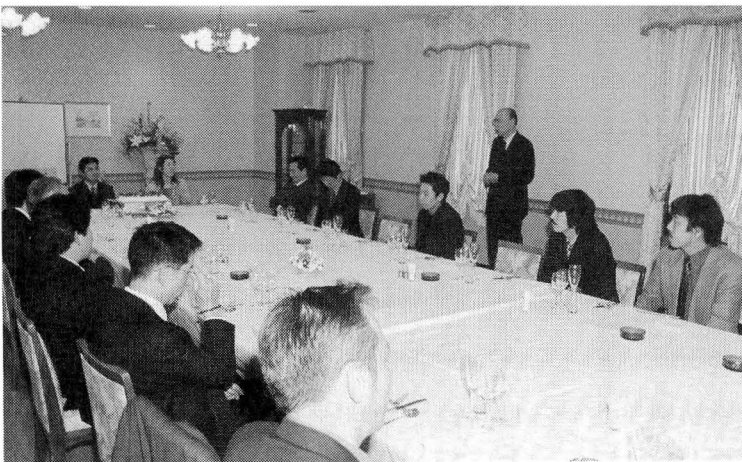

4月1日より

青年部会●新春ディスカッション 消費税の総額表示義務 青年部会で鋭く討論会を開催

施行される消費税総額表示。これについて、小売店の立場と消費者の立場に分かれ討論を交わしました。施行直前とはいえ、巷でもその方向性や問題点が解決されていない状況でもあり、今回はコーディネーターとして私が思うところを含め進行役をつとめさせて頂きます。

中島(文具の店頭小売と事業者向け販売)▼総額表示を行うに当って、表示者側にならないと考えないような細かい問題や障害は、実は消費者側にも理解して頂きたいことだったりします。また、単に事業間取引が主な業務のため、総額表示について



議論白熱。総額表示って何だ?

の意識が低いと言う立場の人に対しても、問題を投げかけるきっかけになればと思います。では、小売業者つまり表示義務業者の立場の方4人より順番に、現在総額表示についてどう考えているかお聞きします。
青戸(酒類の店頭小売)▼私のところでは、今まで消費税が導入された

ときから《内税》として扱ってききました。だから特に変更をしなければならぬ点はないと認識しています。
田中(食器・厨房器具販売)▼今のところ何もしていないのですが、店頭販売もしているので対応が必要だと考えています。問題のひとつに、私共は2000アイテムの商品を抱えていますが、それを一度に変えるとなると、2、3日は休業しなくてはと考えております。

またレジスターの設定はどうか、入れ替えが必要なのかと心配しています。勉強不足のところがありますが、業者間のお取り引きで提示する価格をどう対処すれば良いかと疑問もあります。

中島▼最後の疑問については、税務署の椎野さんから伺ってみましょう。

椎野▼業者間の取引では摘要外と捉えます。ただし、店頭などにその見積り額を掲示するなどをした場合は、不特定の消費者の目にも触れますの



で総額表示の対象となります。

中島▼次に岩崎さんはいかががでしようか。

岩崎(結婚式場・ボウリング場)▼私のところでは、物的商品を並べて幾らと言う表示はしないのですが、パンフレットやカタログなどに式場のサービス案内として価格が表示されています。以前の税率改正の経験でパンフレットの在庫はしませんが、それでも従来の価格が刷りこまれたストックがあります。これらは使えなくなってしまう恐れがあり、私達にとっては大きな痛手です。

また表示している価格も、様々な組み合わせから決めているので、総額表示法で示される具体的な表示方法を用いても結果的に分かりにくくなってしまうのではないかと懸念しています。

中島▼皆さんは異なった事業形態ですが、表示義務者側としてそれぞれ問題があるようです。私自身、ここでは時間が足りないほど述べたいこ

参加者募集のお知らせ

相模原・町田両市民の交流協働作業! 第4回 境川クリーンアップ作戦

日時＝平成16年6月13日(日)
9時30分～12時(正午)

場所＝ひのき橋～親水広場～鶴金橋まで

境川クリーンアップ作戦は、町田・相模原の両市民が境川の環境保全と地域交流を目的に開催されています。町田法人会青年部会も参加しています。関心のある方は、事務局までお問い合わせ下さい。

なお、参加にあたっては、軍手、長靴、ゴム手袋、ゴミ袋など清掃に必要と思われる物をご持参のうえお願いします。また、川に入ることもあるので、濡れても良い格好をお奨めします。

主催 第4回 境川クリーンアップ作戦実行委員会
後援 町田市・相模原市

今年も集まろう～!と呼びかけるボランティアの皆さん。

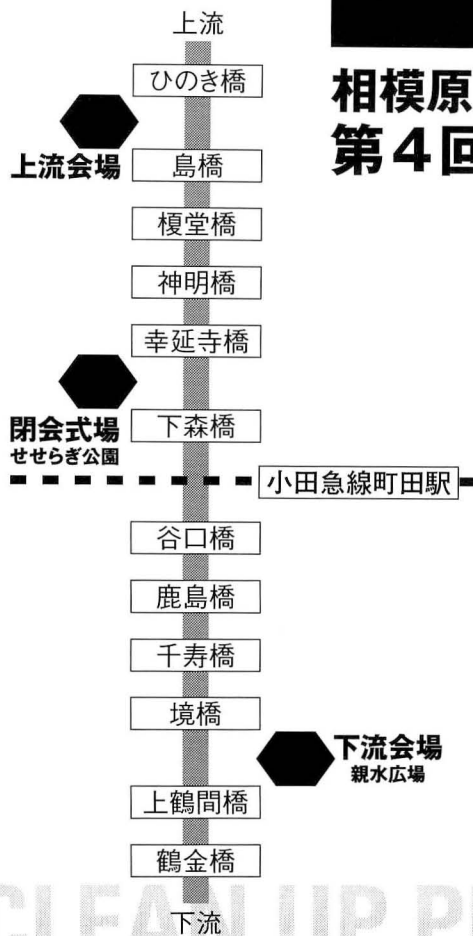

CLEAN UP PROJECT

会便り

では時間が足りないほど述べたいことが沢山あります。

それでは、消費者側としてご意見をお聞きしたいと思います。

荒江（製造業）▼表示義務者ではないので、隣の人がこんな問題を抱えているなど考えもませんでした。

大野（ソフトウェア）▼総額表示は、買う側にとって分かりやすい制度だと思いい、良いことだと思っています。

子どもに買物をさせる時に消費税を理解させるのが苦労しました。これからはいくら払えば買えるのかすぐ分かるのでよいと思つてます。

中島▼なるほど、確かに総額表示は支払い額を計算するには分かり易いシステムです。これについては反対意見もありますが、ここではそれを論じるのが目的ではないので、表示義務者側の抱えている問題に絞りたいと思います。

田中（印刷業）▼私のところは主に業者間取引ですが、年賀印刷などは消費者の目にも触れるので、総額表

示が必要だと思つています。しかしその都度印刷するものなので、レジスターの問題はありません。

中島▼さて、ちよつと話が変わりますが、今消費者の立場で参加している方々にお尋ねします。業者間取引について今回はその表示義務を負わせていませんが、果たしてそのままいくと思いませんか？私的観測ですが、外税と内税の両方で経理処理をしているうちに、いずれは内税の方が扱いやすいということ、切り替わつていくのではないのでしょうか。これは価格高騰の連鎖反応を生む恐れがあるとあります。今は表示義務の有無で立場を分けていますが、もしもしたらそれもなくなるかもしれません。

ん。

最後に、総額表示にすることで、国民の税意識はタバコやガソリンなどと等しく低くなるものと感じます。消費税に対する国民の意識がなくなるといつても過言ではないと思えます。またかつては、殆どの国民が暗算出来る誇れる文化を培つたのに、計算がわずらわしいから表示を変え理由になつて良いのでしょうか。

短い時間でしたので表現しきれなかったところがあつたと思いますが、消費税を考えるきっかけになったら幸いです。今日はありがとうございました。

（文責・中島良彰）

女性部会●見学研修会

『ANA見学とシンフォニーランチクルーズ』

12月4日8時、師走の小春日和の日、41名の参加者で見学研修会がスタートしました。

坂田部会長の挨拶に続き、全法連の第21回全国大会で流された社会貢献のビデオを見た後、税金クイズ



国会議事堂を背景に、女性部会の皆さん。

をしました。満点の人はいませんでしたが一問違いの人が半数以上で、女性部会の才色兼備ぶりを垣間見ました。そうこうしているうちに青山トンネルを抜け正面に六本木ヒルズのビル、それを横目に一路国会議事堂へ。銀杏の黄金色を背景に初めて議事堂内へ入りました。

国会議員の伊藤先生に迎えられ国会内の説明から政治の現状等丁寧にお話して頂きました。また長い時間記念写真にも応じて頂き感謝の気持ちで一杯です。

次は本日一番のお楽しみシンフォニーランチクルーズですが、日の出棧橋へ遅刻して到着。船を待たせてしまいましたが無事乗船でき一安心しました。食事はバイキングでしたがゆつたりと師走を忘れ至福の幸を味わい、東京湾を見渡す限りのお洒落なビールを見学しながらクルージングを楽しみました。

次にお台場を経由して羽田へ向かいました。右手に高さ72mの管制塔が見え始め、左手に国際線、そしてトンネルをぬけた所にANAの機体整備工場。案内を担当して頂いた方は、漫才師を思わせるような語り口で飛行機について説明して下さい、その後ヘルメットを着用して、非常に良く整理整頓された工場内の見学をしました。空を飛ぶことの安全への配慮がひしひしと伝わって感動しました。

新年会と女性部会『日本舞踊とヒップホップ』

1月16日、千寿閣において参加者45名、八木会長、女性部会担当尾辻副会長の出席を頂き新年会を開催しました。

八木会長からは「女性のパワーを感じます」というご挨拶の後、尾辻副会長による乾

バスに戻る頃には日も落ち、羽田空港のイルミネーション、川崎、横浜、町田と銀河の流れに別れを告げ今日一日の様々なことを頭の空白の部分へ埋め込み、師走の実夢を楽しんだ一日でした。

(吉川良子)



杯の音頭で昼食懇親会が始まりました。テーブルごとに話も相当盛りあがった頃、神蔵前部会長のご挨拶で「自分の体験を活かしてこれからも頑張っていきましょう」というお言葉を頂き、アトラクションへ移りました。

西川扇菊千代さんによる日本舞踊「君が代松竹梅」長唄、「新年の会合にふさわしく格調高く、最後の内田副会長の挨拶にもあつたように

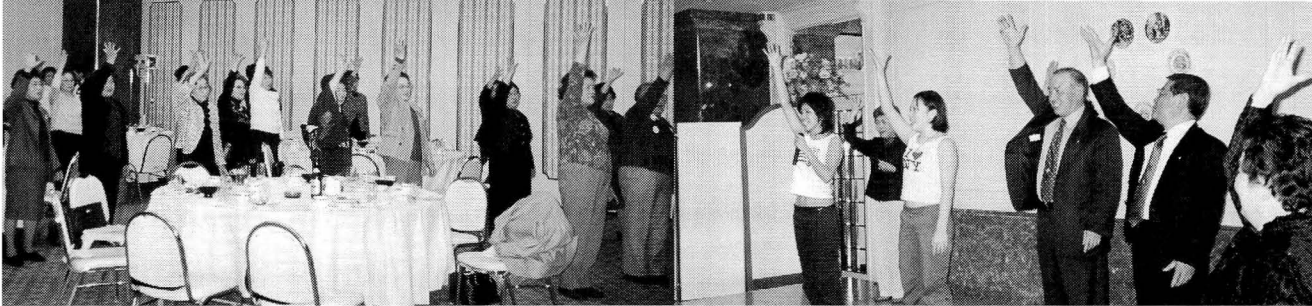

全員でSMAPに挑戦。

に「日本人で良かった！」の言葉どおりでした。

次に全くタイプの違うダンスで若い二人によるヒップホップ。テンポの速い音楽に合せ踊る姿に会場は大いに盛り上がり、最後にはSMAPの「世界に一つだけの花」のサビの部分の振り付けを教えるもらい、全員で自分なりに楽しく成りきって踊っていたのが印象的でした。

若いパワーを頂き今年もガンパローという気持ちになり、満足そうな顔で帰りました。

(村田満洲枝)



西川扇菊千代さんの日本舞踊。

源泉部会●税務研修会

『消費税・所得控除の改正点』

2月17日、15年度最後の税務研修会を行いました。

町田税務署竹田上席調査官より消費税の改正点について、16年4月1日以後に適用される項目(本誌P25参照)の概要を説明して頂きました。

特に注意が必要なのは、事業者免税点の引き下げにより免税事業者が課税事業者になる点と、簡易課税制度の適用上限の引下げにより制度の適用が

受けられなくなることです。基準期間における売上高の確認が必要になると思います。

つづいて、梅津統括官より所得控除の改正について説明して頂きました。①配偶者特別控除のうち、控除対象配偶者に該当する場合で配偶者控除と重複して控除された部分が廃止されました。②住宅借入金等特別

控除の改正がありました

他にも、参

加者からの質問で扶養控除の内容について設問を交えながら解説して頂き、所得控除について理解を深めた研修会になったと思います。

残念ながら所得に対する税の負担は社会保障費も含め増税基調となることが予想されます。会員の知識向上のために、源泉部会を大いに利用して頂きたいと思えます。

●最後に問題です

次のような人も特定扶養親族に該当しますか。

- ① 高校卒業後、就職浪人(19歳)で無職の子の場合
- ② 大学に休学届を提出し働いている子(20歳)の場合(アルバイト収入60万円)

(解答は34P)
(下沢秀孝)

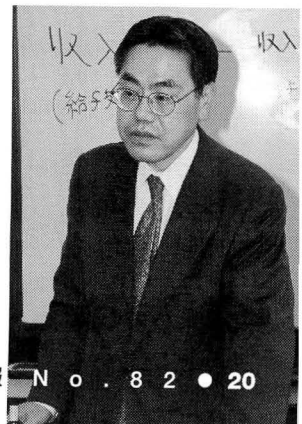

所得控除について、講師・梅津統括官。

俳句の集い

(株)宝永堂 三橋 國民

閑庭の春

春庭を 横切らんとす カラス二羽
青まりて つややかに カラス庭にをり

(株)アローエンタープライズ 矢沢 武

山門の 仁王に会釈 土筆摘み
セールスマン カバンより出す 花の種

(株)堤ビル 堤 敏栄

甘えておれず 夫のなき 初恵比寿
掌のひらの 薬に頼り 花の冷

(株)日経コンサルタント 丸山 藤夫

清流や 冷えし両手で 芹を摘む
濃淡の 椿咲きおり 薬師池

(株)町田電子計算センター 玉方 いよ子

モモといふ 音のふくらみ 桃の花
おもかげの 落着く月日 春隣

(株)マツヤマ 東條 節子

春うらら 店頭の花 とりどりに
啓蟄や 雑木林の 子らはしやく

(株)千石屋 高橋 初枝

雨後の畑 春日こぼれて 風少し
水温む 寄添ふ鴨の 身づくろい

神蔵興業(有) 神蔵 玉江

人の世を そつと見あげし 踏の蘆
街造り 新設ビルの 春ひかる

(有)シマノ 島野 好子

夕映えの 会津山並 春を待つ
天城路や 木々にうつろう 春の海

(有)高梨肉店 高梨 ナラ

明るさに ふと目覚めしや 春満月
沈丁花 ほのかに匂ふ 夜の道

白井産業(株) 白井 照子

陽の光り 部屋にきらきら 雛納め
天体ショー 飛行機雲の 天に消ゆ

(株)フサミポーリング 中村 トセ子

鴨の首 しなやかに伸び その春
突風に 髪乱さるる 花の前

(有)理容ひかる 眺 ハツエ

月冴ゆる 雲なき空の 戦かな
春寒や 喪服着る日の 多かりき

(有)うちだ 内田 正子

天空の 青切りとりて 春の窓
極限の あやしき秘めし 隼月

(株)すずかけ商事 友井 好

春うらら 竿売り声も のんびりと
ろう梅の 咲く垣根越し 空の澄む

富士交通(有) 吉川 良子

強風に ゆらぐ水仙 香り立つ
天と地と 境に生きて 今の春

丸昭シルク(株) 堀内 判子

小さき手の 転んでつかむ 春の土
桃色の 土手の真ん中 朧かな

モリマチスポーツ(株) 森町 喜代子

手作りの お茶飲みかわす 花の昼
汗はじき 選手ひたすら 花の道

(有)協同電気 畔柳 富美子

門限に すべり込みたる 春の月
好きなもの 言ふ時小声 クロッカス

(有)細野興産 細野 佐和子

露のとう ほんのり苦き 夕餉かな
黄水仙 雨を含みて 薄あかり

短歌・俳句をお寄せください。ご寄稿には、事務局宛てご一報ください。次回の発行は9月の予定です。



中町地区会が作成した「かわら版」。地区会の魅力を掲載。

委員会の活動

ACTIVITY

● 組織委員会の活動報告

会員増強にあたって

一昨年の秋の会員増強運動で入会して頂けそうな会社を回りました。

「こんにちは、法人会加入のお誘いに来ました」と、パンフレットを渡しても「法人会に入って何のメリットもないでしょう。私共のような零細企業は入会しても会費の無駄よ」と聞く耳も持たず、取り付く島もないくらいまくし立てられてしまいました。

「でも、今は
 どの業種も
 大変な時代だ
 からこそ、小
 さいところ同
 士で助け合う

時ではないでしょうか」一瞬気持ちは落ち着いたようでも「入会しません」と断られてしまいます。

どこでもある話ですが、これでは増強につながらないと中町地区会では再検討しました。メリットを前面に出し、地域での交流を図ろうということ、今までの中町の活動と楽しいバス研修の案内を載せた「かわら版」を作り、役員手分けして手配りしてお誘いしました。

バス研修は45名の参加があり、浅草演芸場等で笑って楽しんで頂きながら交流が出来メリットにもつながりました。そういう2年越しの地道な努力が今回増強10社達成につながったのだと思います。

(中町地区会 宮 和子)

● 広報委員会の活動報告



小島鹿之助像、小島館長と共に記念撮影。

歩いて歩いて

『新選組!』

15,000歩!

”歩いて行こう”取材記

9時30分にPOPビル前からバスに乗り、野津田車庫で降りてから最終、ゴールの高幡不動駅に17時に到着するまで、万歩計で15,000歩!!の距離を歩きました。



今回(3月15日)の取材は野津田公園周辺の散策路と、NHK大河ドラマ『新選組!』で今脚光を浴びている、近藤勇と土方歳三のルーツを尋ねての企画です。

野津田公園の南端からサッカー場、野球グラウンド予定地を経て陸上競技場を抜け、『小島資料館』に11時過ぎに到着。1時間余りにわたって小島政孝館長さんから館内の説明、近藤勇ゆかりの品々や、歴史の背景を詳しく伺いました。

天保5年に多摩に生まれ、のち天然理心流道場試衛館師範となった近藤勇は、義兄弟である小島鹿之助に尊王攘夷論を学び、文久3年に上洛して土方歳三、沖田総司らと新選組



お迎えいただいた日野法人会役員の皆様と。

三、沖田総司たちが剣術の稽古に励んだ様子がおぼれます。

村松社会貢献委員長
の車で“貢献”して頂き、多摩センター駅まで移動。モノレールの万願寺駅で下車。日野市をあげて開催中の『新選組フェスタ in 日野』のご案内を日野法人会の芹川さんにしていただきました。

まず、駅から徒歩7分ほどのところにある土方歳三の“引き墓”のある石田寺(せきでんじ)にお参りをしたあと、万願寺メイン会場へ。会場事務局では日野法人会大木会長以下役員の方々の歓迎を受け、早速会場内へ。NHKと日野市が建設した『大河ドラマ館』や『土方歳三特別展』『浅田次郎展』などをじっくり見学。

シャトルバスで次の見学地・高幡不動尊に移動します。月曜は休館日ですが、特別の計らいで『奥殿』を開



小島資料館には、幕末から大正までを知る上で貴重な資料が保存されています。

委員会の活動 ACTIVITY

けて頂き、新選組ゆかりの展示品の数々と、また、重要文化財木造不動明王と両童子像の巨像を拝観させて頂きました。

境内入り口左側にある近藤勇・土方歳三新選組両雄の碑は、当時の世相では“逆賊”であるとの理由から、明治中期になってようやく建立が認められたとの経緯を伺い、激動の時代を駆け抜けて志半ばにして30余歳でその生涯を閉じた両雄の無念さと、建国にかけたエネルギーを感じました。

高幡不動駅前ビル2階にある日野法人会事務局を敬訪問し、青木事務局長にあらためてお礼を申し上げる途に着いたのですが、このとき、八木会長の“万歩計”は何と15,000歩を記録していました。吉川さん、宮さん、吉田さん、豊田さん、そして垣江さん、まる一日の長い長い歴史散歩、ご苦労様でした！

(三橋)

● 研修委員会の活動報告

会員向と一般向けの講習を実施しています

法人会の講習会は、会員向けの講習会として、経営や職場で活かせる内容で企画しています。

また、決算法人税務説明会や新設した公益事業として町田税務署と共催で開催しています。



ゆったりとした雰囲気です…デジカメ講習の様子。

平成16年度税務説明会の日程

会場は法人会事務局を予定

	新設法人税務説明会
5月19日(水)・7月20日(火)	5月17日(月)・6月21日(月)
9月21日(火)・11月16日(火)	7月21日(水)・8月23日(月)
1月18日(火)・3月22日(火)	9月22日(水)・10月18日(月)
	決算法人税務説明会
	2月21日(月)・3月23日(水)
	12月20日(月)・1月17日(月)

去る2月3日、初心者向けの入門コース、デジカメ活用、ホームページ作成など5講座を用意し、第12期PCラーニングコースを実施しました。参加者からは、「会社や自宅にあるパソコンを使いたい」という方から「パソコンは毎日触っていましたら「パソコンは毎日触っていましたら」が使う範囲は狭く、今後は色々といこなしたい。また講習の機会をつくってほしい」と喜ばれました。

税務署からのお知らせ 消費税法が変わりました

消費税法の一部が改正され、平成16年4月1日から適用されています。その主な改正点は、次のとおりです。

A 事業者免税点が引き下げられました。

納税義務が免除される課税期間の基準期間における課税売上高の上限が3,000万円から1,000万円に引き下げられました。

《適用関係》

この改正は、平成16年4月1日以後開始する課税期間から適用されます。

したがって、個人事業者は平成17年分から、事業年度が1年である法

人については平成17年3月決算分から適用されます。

【ポイント】

1 ①「消費税課税事業者届出書」の提出

その課税期間の基準期間における課税売上高が1,000万円を超えることとなった場合には、「消費税課税事業者届出書」を速やかに納税地の所轄税務署長に提出する必要があります。

2 ②基準期間における課税売上高の計算の特例

平成16年4月1日以後最初に開始する課税期間の直前の課税期間において納税義務が免除されていた事業者が、同日以後開始する年又は事業年度の基準期間における課税売上高を計算する場合において、次のす

べての要件を満たす場合には、平成15年10月1日から12月31日までの3月分の課税売上高を4倍した金額を基準期間における課税売上高とすることができません。

①基準期間の初日が平成15年4月1日前であること

②基準期間における課税売上高を計算することにつき困難な事情があること

B 簡易課税制度の適用上限が引き下げられました。

簡易課税制度を適用することができる課税期間の基準期間における課税売上高の上限が2億円から5,000万円に引き下げられました。

《適用関係》

この改正は、平成16年4月1日以後開始する課税期間から適用されます。

【ポイント】

1 ◎新たに簡易課税を選択する場合

その課税期間の基準期間における課税売上高が5,000万円以下の事業者が、簡易課税制度の適用を受けようとする場合には、その課税期間の開始の日の前日(事業を開始した課税期間等であればその課税期間中)までに所轄税務署長に「消費税簡易課税制度選択届出書」を提出する必要があります。

なお、平成16年4月1日以後最初に開始する課税期間が課税事業者となる場合で、直前の課税期間において納税義務が免除されていた事業者が、平成16年4月1日以後最初に開始する課税期間から簡易課税制度の適用を受けようとする場合には、その課税期間中に「消費税簡易課税制度選択届出書」を提出すれば、簡易課税制度の適用を受けることができます。

2 ◎簡易課税制度の適用を受けな

い場合

簡易課税制度の適用を受けない場合、課税仕入れ等に係る消費税額の控除を受けるためには、課税仕入れ等の事実を記録した帳簿及び課税仕入れ等の事実を証する請求書等の両方の保存が必要となります。(基準期間の課税売上高が5,000万円を超える事業者は、簡易課税制度を適用することができなくなりますから、ご注意ください。)

3 ◎平成16年4月1日前に提出した「消費税簡易課税制度選択届出書」の効力

平成16年4月1日前に「消費税簡易課税制度選択届出書」を所轄税務署長に提出している事業者は、改正後の届出書を提出している事業者とみなされますので、改めて届出書を提出する必要はありません。

4 ◎簡易課税制度の適用をやめる場合

簡易課税制度の適用を受けた事業者は、事業を廃止した場合を除き、

2年間以上継続した後でなければ、この適用をやめることはできません。

C 総額表示が義務付けられました。

課税事業者が取引の相手方である消費者に対して商品等の販売、役務の提供等の取引を行うに際し、あらかじめその取引価格を表示する場合には、消費税額(含む地方消費税額)を含めた価格を表示することが義務付けられました。

《適用関係》

この改正は、平成16年4月1日から適用されています。

【ポイント】

1 ◎総額表示とは

総額表示とは、例えば、次に掲げるような表示をいい、消費税額を含む支払総額が表示されれば、併せて「消費税額」や「税抜価格」を表示しても差し支えありません。

税務署からのお知らせ

●総額表示の表記例

- 10,290円
- 10,290円(税込)
- 10,290円(本体価格9,800円)
- 10,290円(うち消費税等490円)
- 10,290円(本体価格9,800円、消費税等490円)

(注) 価格の表示が消費税等を含めた総額であれば、「総額である」旨の表示は必要ありません。

2 ◎表示媒体

対象となる価格表示は、商品本体による表示(商品に添付又は貼付される値札等)、店頭における表示、チラシ広告、新聞・テレビによる広告、インターネットによる広告など、消費者に対して行われる価格表示であれば、それがどのような表示媒体により行われるものであるかを問わず、総額表示義務の対象になります。

なお、口頭による価格の提示は、

総額表示義務の対象にはなりません。

また、価格が表示される場面としては、商品等の選択時(値札等)と代金の決済時(レシート等)がありますが、総額表示義務の対象となるのは、商品等の選択時の価格表示です。

3 ◎価格表示がされていない場合

総額表示義務の対象となるのは、あらかじめ取引価格を表示する場合があります。価格表示がされていない場合についてまで、価格の表示を義務付けるものではありません。

(参考)「事業者免税点の引下げ」及び「簡易課税制度の適用上限の引下げ」の適用開始時期

(注1) ■の課税期間以後改正

消費税法が適用されます。なお、課税期間の特例の適用者にあつては、平成16年4月1日以後開始する課税期間から適用されます。

(注2) ■は、基準期間を示します。

●課税期間と基準期間

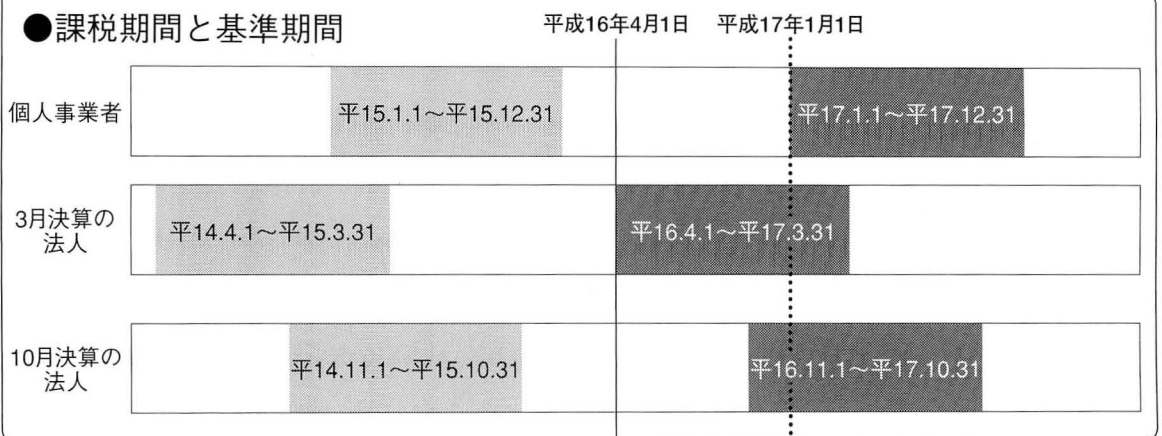

*表は3月決算と10月決算の法人の場合で表示しています。



平成十六年度税制改正(法人会の要望事項)

事業承継税制、法人税制、年金税制、

地方分権推進のための税源移譲

等についての要望が実現!

平成十六年度改正では、持続的な経済社会の活性化を実現するための中小企業関連税制、法人税制等について手当がなされるとともに、世代間および世代内の公平を確保する年金税制の見直し等が行われました。併せて地方分権を推進する観点から国から地方への税源移譲が行われることになりました。法人会の要望事項についても、以下のとおり実現していますので概要を説明してみます。



り取得する財産にかかる相続税または贈与税に適用されていません。

2 非上場株式の譲渡益課税の緩和

非上場株式の譲渡益にかかる税率が二〇% (所得税一五%、個人住民税五%) に引き下げられました。(改正前二六% 所得税二〇%、個人住民税六%)

この改正は、平成十六年一月一日以後に行う株式等の譲渡による所得について適用されます。

3 欠損金の繰越控除期間の延長

青色申告法人にかかる欠損金の繰越控除期間が七年(改正前五年)に延長されました。これに併せ、帳簿書類の保存期間(現行五年または七年)についてすべての帳簿書類の保存期間が七年に延長されました。

この改正は、平成十三年四月一日以後に開始した事業年度において生じた欠損金および同事

- 1、特定同族株式の課税価格の特例の拡充
- 2、非上場株式の譲渡益課税の緩和
- 3、欠損金の繰越控除期間の延長
- 4、年金課税等の見直し
- 5、個人住民税均等割の見直し
- 6、確定拠出年金の拠出限度額の引き上げ
- 7、土地・建物等の譲渡所得課税の特例の見直し
- 8、所得譲与税の創設

1 特定同族株式の課税価格の特例の拡充

個人が相続または遺贈により取得した取引相場のない株式等のうち当該発行会社の発行済み株式等の総数の三分の二以下に相当する部分については、以下の四要件をすべて満たす場合、一〇億円(改正前三億円)を限度としてその課税価格を一〇%減額する措置が講じられることになりました。

(要件)

- ① 発行済み株式等の総額(相続税評価額)が一〇億円未満であること
 - ② 被相続人等が当該会社の発行済み株式総数の五〇%以上を所有していること
 - ③ 相続人が引き続き当該株式を所有すること
 - ④ 相続人が役員として会社を経営していること
- この改正は、平成十六年一月一日以後の相続または遺贈によ

業年度にかかる帳簿書類について適用されています。

4 年金課税等の見直し

①六五歳以上の者の公的年金等控除の上乗せ措置を廃止するとともに、老年人特別加算として五〇万円加算する措置が講じられることになりました。この措置により六五歳以上の公的年金等控除の最低補償額は一二〇万円（改正前一四〇万円）となります。

②六五歳以上で年間所得一、〇〇〇万円以下の高齢者を対象とした老年人控除は廃止されることになりました。

この改正は、平成十七年分以後の所得税および平成十八年度分以後の個人住民税について適用されます。



5 個人住民税均等割の見直し

①市町村民税の均等割について、人口段階別の税率区分（二一、〇〇〇円、二一、五〇〇円、三〇、〇〇〇円の三段階）が廃止され、税率が三、〇〇〇円（年額）に統一されることになりました。

これにより、道府県民税一、〇〇〇円とあわせて四、〇〇〇円となります。

この改正は、平成十六年度分以後の個人住民税について適用されます。

②生計を一にする妻に対する非課税措置が平成十七年度から段階的に廃止され、所得金額が一定金額を超える者に課税されることになりました。

この改正においては平成十七年度分は二分の一の額で課税し、平成十八年度分から全額課税されます。

6 確定拠出年金の拠出限度額の引き上げ

拠出限度額が以下のとおり引き上げられることになりました。

①企業型

他に企業年金がない場合
月額四・六万円
（改正前三・六万円）

他に企業年金がある場合
月額二・三万円
（改正前一・八万円）

②個人型

企業年金がない場合
月額一・八万円
（改正前一・五万円）

7 土地・建物等の譲渡所得課税の特例の見直し

①長期譲渡所得の課税の特例について以下のとおり税率が引き下げられました。

・特別控除後の譲渡益への税率…

改正前	改正後
二六％（所得税二〇％、個人住民税六％）	二〇％（所得税一五％、個人住民税五％）

②短期譲渡所得の課税の特例について以下のとおり税率が引き下げられました。

・譲渡益へ課税される税率…

改正前	改正後
五二％（所得税四〇％、個人住民税二〇％）と全額総合課税した場合の上積み税額の二〇％相当額、多い方の税額	三九％（所得税三〇％、個人住民税九％）

これらの改正は平成十六年一月一日以後に行う取引について適用されています。

8 所得譲与税の創設

三位一体改革の一環として、平成十八年度までに所得税から個人住民税への本格的な税源移譲を実施する間の暫定措置として、平成十六年

度において所得譲与税（仮称）が創設され、

所得税の税収の一部が地方へ譲与されることになりました。



都内中小企業の賃金事情

事務系男性労働者、四三・四歳、勤続十一・六年で

平均賃金(所定時間内賃金)は

四二六、七七〇円

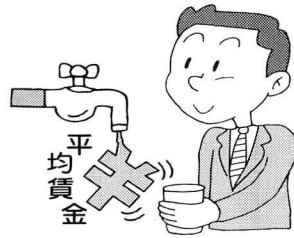

東京都産業労働局では、都内における中小企業の賃金等の実態を明らかにするため、毎年定期的に調査をしています。

事業主の皆様は、労務関係の資料として活用していただくために、調査結果(調査時点：平成十五年七月三十一日現在)を抜粋してお知らせします。

都内七ヶ所の労政事務所では、賃金、退職金等の労働条件や労使関係、勤労者福祉等、労働問題全般にわたって、いつでも相談に応じています。資料の無料提供や労働講座も実施しています。利用してみたいかがでしょうか。

調査企業数

一、〇五〇社

賃金の分類

本調査では、労働協約や就業規則などで決まっている所定労働時間に対して支払われる賃金を所定時間内賃金として扱いました。

《所定時間内賃金》

基本給、年齢給、職能給、職務給、家族手当、住宅手当、食事手当、物価手当、通勤手当、役付手当、特殊勤務手当、技能手当、精皆勤手当、生産手当、個人能率給

《所定時間外賃金》

超過勤務手当、休日出勤手当、宿日直手当 等

1 職種別初任給

(調査産業計)

区分	営業・販売系		事務系			技術系				生産系	
	営業	販売	一般事務	会計事務	営業・販売事務	機械技術	電気技術	情報処理技術	その他の技術	生産・作業	運転・運搬
高校卒	168,112	169,427	165,425	165,144	164,730	171,316	169,723	165,131	165,931	167,668	172,441
高専・短大卒	180,653	181,051	177,941	177,879	176,339	183,138	182,558	180,141	181,126	178,707	183,145
専門学校卒	182,025	182,798	178,239	179,901	177,725	184,988	183,167	180,506	178,582	180,009	184,782
大学卒	200,577	198,497	196,462	198,296	196,371	202,418	206,257	199,043	198,298	198,672	201,526

(単位:円)

(単位:円)

2 七月一か月の賃金

(平均賃金)

七月一か月の賃金とは、六月の最終給与締切日の翌日から、七月の最終給与締切日までの一ヶ月間の賃金で、所得税、各種社会保険料等を差し引く前の金額をいいます。臨時に支給した賃金や賞与は含まれません。

区分	平均年齢	平均勤続年数	平均扶養家族数	7月1か月の賃金			
				所定時間内	うち通勤手当	参考(所定時間外)	
全常用労働者	調査産業計	39.7	10.2	0.9	340,110	13,639	28,605
	男性	41.4	11.3	1.1	369,318	13,783	31,897
	女性	35.3	7.2	0.1	261,123	13,263	19,804
事務系労働者	調査産業計	38.7	9.4	0.6	335,221	14,950	18,980
	男性	43.4	11.6	1.2	426,770	16,174	22,395
	女性	35.0	7.6	0.1	261,729	13,962	16,235
技術系労働者	調査産業計	37.0	10.0	0.9	344,713	14,553	34,516
	男性	38.0	10.8	1.0	359,556	14,633	34,938
	女性	32.6	6.3	0.1	276,242	14,227	32,546
生産系労働者	調査産業計	42.6	10.4	0.8	283,222	9,836	48,979
	男性	43.1	10.7	0.9	292,456	9,941	52,354
	女性	38.1	8.1	0.1	207,656	8,986	20,488
営業・販売系労働者	調査産業計	39.9	11.1	1.1	391,575	14,844	17,400
	男性	40.7	11.8	1.3	408,014	15,028	17,642
	女性	34.6	6.6	0.1	284,943	13,613	15,408

3 モデル賃金

(設定条件別賃金)

モデル賃金とは、学校を卒業してすぐに入社した者が普通の能力と成績で勤務した場合に、当該企業の賃金規定および昇給事情のもとで、所定時間内賃金の固定部分(通勤手当を除く)が勤続年に応じてどのように上昇するかを算出したものです。

本調査では、モデル条件に合致するものがない場合には、賃金規定や給与表などによってモデル条件に最も近い者を参考

(単位:円)

区分	年齢	所定時間内賃金	上昇係数 (初任給=100)	区分	年齢	所定時間内賃金	上昇係数 (初任給=100)
高校卒	18	167,095	100.0	専門学校卒	20	180,292	100.0
	30	248,993	149.0		30	253,750	140.7
	40	327,443	196.0		40	334,125	185.3
	50	398,205	238.3		50	408,539	226.6
	60	421,998	252.5		60	431,258	239.2
高専・短大卒	20	179,755	100.0	大学卒	22	198,937	100.0
	30	253,580	141.1		30	269,946	135.7
	40	336,826	187.4		40	368,222	185.1
	50	410,722	228.5		50	452,737	227.6
	60	437,625	243.5		60	470,394	236.5

に、モデル年齢の者がいると想定して回答を求めました。

また、将来のベースアップについては考慮していません。

4 諸手当

(1) 役付手当

集計企業一、〇五〇社のうち七六・七%の会社で役付手当を支給しています。

同一役職には同一支給額を支給している企業の平均支給額は、部長職七三、八七八円、課長職四五、六二四円、係長職二三、五四九円です。

(2) 住宅手当

集計企業のうち五三・〇%の会社で住宅手当を支給しています。そのうち六六・四%は、住宅の形態に関わりなく一律支給をしています。

一律支給の場合は、世帯主(有扶養家族)一九、九三三円、単身世帯主一六、〇四一円でした。

住宅の形態別支給の場合は、
世帯主(有扶養家族)

〈民営借家〉二七、四〇二円
〈公営借家〉二四、八八五円
〈持家〉一六、三九七円

単身世帯主

〈民営借家〉

二一、〇五九円

〈公営借家〉

二〇、二二六円

〈持家〉

一三、七五五円

となつています。

(3) 家族手当

集計企業のうち六八・五%の会社で家族手当を支給していますが、大半の企業は家族構成により異なる支給額としています。

(平均の給付額)

第一扶養(配偶者)

一一、四三七円

第二扶養

四、八四九円

第三扶養

四、三三四円

第四扶養

四、一七七円

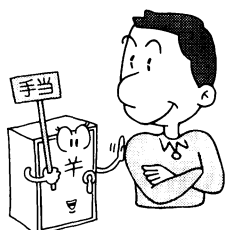

■労政事務所一覧

所名	住所	電話番号	担当地域(会社所在地)
中央	千代田区飯田橋3-10-3シニアワーク東京9階	03(5211)2346	千代田区、中央区、文京区、島しょ
大崎	品川区大崎1-11-1ゲートシティ大崎ウエストタワー2F	03(3495)6110	港区、品川区、目黒区、大田区
新宿	新宿区歌舞伎町2-42-10ハロワーク新宿ビル6F	03(3203)6110	新宿区、世田谷区、渋谷区、中野区、杉並区、練馬区
王子	北区岸町1-6-17	03(3900)6110	豊島区、北区、荒川区、板橋区、足立区
亀戸	江東区亀戸2-19-1カメラプラザ7F	03(3637)6110	台東区、墨田区、江東区、葛飾区、江戸川区
国分寺	国分寺市南町3-22-10	042(321)6110	立川市、武蔵野市、三鷹市、青梅市、昭島市、小金井市、小平市、東村山市、国分寺市、国立市、福生市、東大和市、清瀬市、東久留米市、西東京市、武蔵村山市、羽村市、あきる野市、西多摩郡
八王子	八王子市明神町3-5-1	0426(45)6110	八王子市、府中市、調布市、町田市、日野市、狛江市、多摩市、稲城市

「平成15年中小企業の賃金事情」の調査結果につきましては、東京都産業労働局のホームページでもご覧いただけます。
(アドレス) <http://www.metro.tokyo.jp/INET/CHOUSA/2003/12/60dcq400.htm>

主なスポーツ、レジャー施設などをマークで表示しました。

■色のマーク：ラフォーレ内の施設

■色のマーク：周辺の提携施設など



ラフォーレ蔵王リゾート&スパ

宮城県刈田郡蔵王町遠刈田温泉七井原2-1
TEL.0224-35-3111

- 客室数/197室(649名収容)
 - 客室/洋室(2・3・4人用)・和室(4人用)・特別室(2~6人用)
 - ルームチャージ
2人用 7,350円~
 - お食事<1人あたり>
夕食 4,200円~(洋食・和食)
朝食 1,575円
 - 1泊2食付プラン
1人 10,400円~(洋食・和食)
- ◆交通/東北新幹線・仙台駅下車、西口1Fタクシー乗り場右手より送迎/バス約70分(全日運行・3往復)。

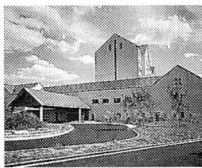

リゾートホテルラフォーレ南紀白浜

和歌山県西牟婁郡白浜町2428
TEL.0739-43-8000

- 客室数/182室(620名収容)
 - 客室/洋室(2~3人用)・和室(3・4人用)・和洋室(3・4人用)・デラックススイート・デラックスダブル・特別室(2人用)
 - ルームチャージ
2人用 8,400円~
 - お食事<1人あたり>
夕食 4,200円~(洋食・和食・和洋食)
朝食・昼食 1,575円
 - 1泊2食付プラン
1人 12,200円~(洋食・和食・和洋食)
- ◆交通/京都・新大阪・天王寺よりJR特急にて紀勢本線・白浜駅下車、タクシー約10分。または南紀白浜空港からタクシー約10分。



ラフォーレ倶楽部 ホテル中軽井沢

長野県北佐久郡軽井沢町長倉4339
TEL.0267-46-6611

- 客室数/76室(174名収容)
(別荘棟/8棟(76名収容))
 - 客室/洋室(2人用)・和室(3人用)・和洋室(5人用)・別荘棟(8・10人用)・特別室(2~5人用)
 - 1泊2食付プラン
1人 12,200円~(洋食)
- *1泊2食付プランのみ。
ただし別荘棟はルームチャージ制。
定員8・10人 42,000円~
お食事<1人あたり>
夕食5,250円~(洋食)・朝食1,575円
- ◆交通/長野新幹線・軽井沢駅下車、タクシー約15分。または、しなの鉄道・中軽井沢駅下車、タクシー約5分。

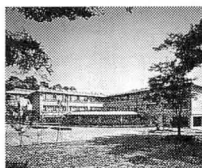

新栄山ヒルズ ホテルラフォーレ東京

東京都品川区北品川4-7-36
TEL.03-5488-3939(予約)

- 客室数/248室(496名収容)
 - ルームチャージ
ツインルーム 16,800円~
(お1人様利用 14,700円~)
 - お食事<1人あたり>
夕食 5,250円~(洋食・和食)
朝食 2,100円~(洋食・和食)
 - ビジネスプラン(朝食付)
*日~木曜泊のみ(4/25~4/30、5/2~5/5、12/30、1/2~1/3は不可)
1室1名利用 16,200円(洋食・和食) *宿泊税別。
- ◆交通/JR・東海道新幹線・品川駅(高輪口)より徒歩10分。京浜急行北品川駅より徒歩3分。りんかい線天王洲アイル駅よりタクシー約5分。



ラフォーレ倶楽部 ホテル白馬八方

長野県北安曇郡白馬村北城2937
TEL.0261-72-3511

- 客室数/45室(188名収容)
 - 客室/洋室(2人用)・和洋室(3~4・5人用)
 - 1泊2食付プラン
1人 10,400円~(洋食・和洋食)
- *ルームチャージ制はなし。1泊2食付プランのみ。
- ◆交通/JR大糸線・白馬駅下車タクシー約10分。または、長野新幹線・長野駅より路線バスにて約60分白馬駅下車。タクシー約10分。



ホテルラフォーレ新大阪

大阪市淀川区宮原1-2-70
TEL.06-6350-4441(予約)

- 客室数/332室(664名収容)
 - ルームチャージ/(税込・サ別)
ツインルーム 12,600円~
(お1人様利用 10,500円~)
 - お食事<1人あたり>
夕食 3,150円~(洋食・和食・鉄板焼)
朝食 1,890円~(洋食・和食)
 - ビジネスプラン(朝食付)
1室1名利用 13,500円 2名利用 8,900円(洋食・和食)
- ◆交通/JR・東海道・山陽新幹線新大阪駅(西口)・地下鉄御堂筋線新大阪駅(1番出口)より右へ徒歩1分。



総合リゾートホテル ラフォーレ琵琶湖

滋賀県守山市今浜町十軒家2876
TEL.077-585-3811 ☎0120-585-660

- 客室数/273室(895名収容)
 - 客室/洋室(2・3・4人用)・和室(3・4人用)・特別室(2~4人用)
 - ルームチャージ 2人用 7,350円~
 - お食事<1人あたり>
夕食 3,150円~
(洋食・中華・和食・フランス料理)
朝食 1,575円
 - 1泊2食付プラン
1人 10,400円~
(洋食・中華・和食・フランス料理)
- ◆交通/京都駅より湖西線にて堅田駅下車、送迎/バス約10分。または、東海道本線・守山駅下車、タクシー約20分。

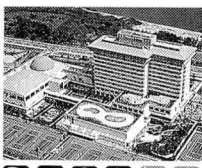

ゴルフ

ラフォーレ修善寺&カントリークラブ

- 18ホール/パー72/6,201ヤード ●プレイ料金/平日13,495円 日・祝19,795円 土・特定日21,895円 *グリーンフィ、キャティフ、諸経費、消費税、利用税等を含む。入湯税別。
- ### ラフォーレ白河ゴルフコース(※冬期クローズあり)
- 18ホール/パー72/6,800ヤード ●プレイ料金/平日9,400円 日・祝13,600円 土・特定日15,700円 *グリーンフィ、カートフィ、諸経費、消費税、利用税等を含む。入湯税別。

*その他、全国各地に提携ホテル、提携ゴルフ場をはじめ、フィットネスクラブ・英会話、レンタカー・引越など暮らしをバックアップする福利厚生サービスがあり、ラフォーレ倶楽部会員料金で利用できます(海外提携ホテルもあり)。詳細は予約センターへお問い合わせください。ラフォーレ倶楽部のあらましを掲載した小冊子「ラフォーレインフォメーション」(無料)とともに、ラフォーレ倶楽部のすべてを掲載した「ラフォーレハンドブック」(¥735<税込>)、各種クーポン券付)もご利用ください。 申込先:TEL.03-3357-0771

ラフォーレ倶楽部

法人会では会員企業の皆様の福利厚生にお役立
ていただくため、ラフォーレ倶楽部へ加入してい
ます。全国13か所の施設から、目的やプランに
あったラフォーレをお選びください。

●利用対象者

法人会会員企業およびその企業の役員・従業員とその家族。

●利用手続き

①受 付…利用日の4か月前の1日から。1日が土日祝の場合、
翌平日から。(シティホテルは2か月前の1日から)

②予約方法…予約センター〈東京〉TEL.03-5511-5489

(平日9:00~17:30) (土・日・祝日9:00~17:00) 5/1~5/5・年末年始は休み

●インターネット予約 <http://www.laforet.co.jp/tohoren/>
※キャンセル料発生時以降のキャンセル等については、キャンセル料が
かかります。詳しくは予約センターへお問い合わせください。

◆予約センターへ電話予約の際には、まず下記の会員
番号・会員名を告げ、企業名・利用される方のお名前、ご
連絡先等を申し出てください。

会員番号	20052-45
会員名	(社)東京法人会連合会

※利用予約の成否はその場で確認されます。電話予約のみで、利用
申込書等の提出は不要です。利用連絡書は発行いたしません。なお、
利用当日、フロントで企業名を確認いたしますので、健康保険証等企
業名を明らかにできるものをご持参ください。

★和室利用の場合、布団のセットはセルフサービスとなります。

★お食事(夕食・朝食)、1泊2食付プランの料金は大人の場合。お子
様のお食事の料金は、夕食1,050円(幼児向き)・2,100円(10
才以下向き)、朝食735円(4才~10才)、1泊2食付お子様プラン
は7,200円~(10才以下向き)。期間によって異なりますので、
詳しくは予約センター、インターネット、または小冊子「ラフォーレ
インフォメーション」(無料)でご確認ください。

●ルームチャージは税込・サ別 ●お食事は税込・サ別 ●1泊2食付/
1泊朝食付/1泊3食付/ビジネス各プランは税・サ込。入湯税別。
(平成16年4月現在)

総合リゾートホテル ラフォーレ修善寺

静岡県田方郡修善寺町大平字大城1529
TEL.0558-72-3311 ☎0120-350-107

- 客室数/296室(1,588名収容)
- 客室/洋室(2・3人用)・和室(4・6人用)・
和洋室(4人用)・コテージ(2~12人用)
- ルームチャージ
2人用 8,400円~
(コテージは6,300円~)
- お食事<1人あたり>
夕食 3,150円~(洋食・和食)
朝食 1,575円
- 1泊2食付プラン
1人 10,400円~(洋食・和食)

◆交通/東海道新幹線・三島駅より伊豆箱根鉄道に乗り換え修善寺駅下車、送迎バス約25分。



リゾートホテル ラフォーレ山中湖

山梨県南都留郡山中湖村平野1256-1
TEL.0555-65-9611

- 客室数/104室(420名収容)
- 客室/洋室(2・3・4人用)・和室(4・6人用)・
和洋室(4人用)
- ルームチャージ
2人用 7,350円~
- お食事<1人あたり>
夕食 2,730円~(洋食・和食・和洋食)
朝食 1,575円
- 1泊2食付プラン
1人 10,400円~(洋食・和食・和洋食)

◆交通/中央本線・大月駅より富士急行線に乗り換え富士吉田駅下車。富士
吉田駅より路線バスにて約25分山中湖(旭日丘)下車。または新宿より
中央高速バスにて約135分、旭日丘下車。旭日丘より送迎バス約10分。



リゾートホテル ラフォーレ強羅

神奈川県足柄下郡箱根町強羅1320
TEL.0460-2-2121

- 客室数/34室(136名収容)
- 客室/洋室(2・3・4人用)・和洋室(5人用)・
和室(8人用)
- ルームチャージ
2人用 8,400円~
- お食事<1人あたり>
夕食 5,250円~(洋食)
※ハーフ3,675円もあり
朝食 1,575円
- 1泊2食付プラン 1人 13,200円~(洋食)

◆交通/東海道新幹線または小田急線・小田原駅より箱根登山鉄道に乗り換え強
羅駅下車。強羅駅よりケーブルカーに乗り換え中強羅駅(右手)下車、徒歩5分。

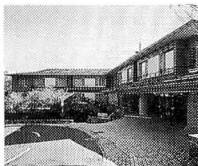

リゾートホテル ラフォーレ那須

栃木県那須郡那須町湯本206-959
TEL.0287-76-1811

- 客室数/120室(472名収容)
- 客室/洋室(2・3人用)・和室(4人用)・
和洋室(4人用)・コテージ(6~7人用)
- ルームチャージ
2人用 7,350円~(コテージは22,050円~)
- お食事<1人あたり>
夕食 3,150円~(洋食・和食)
朝食 1,575円
- 1泊2食付プラン<ホテル棟のみ>
1人 10,400円~(洋食・和食)

◆交通/東北新幹線・那須塩原駅下車。送迎バス約40分。



リゾートホテル ラフォーレ伊東

静岡県伊東市猪戸2-3-1
TEL.0557-37-3133

- 客室数/84室(360名収容)
- 客室/和室(2~3人用)・和洋室(4~5人用)
- 1泊2食付プラン
1人 10,400円~(和食)
- 1泊朝食付プラン
1人 5,850円(お子様は4,900円)
<平日限定、トップシーズン(4/29~5/4、
7/17~8/31、12/30~1/3)除く>
※1泊3食付プラン(期間限定)もあり。ルームチャージ制はなし。

◆交通/東海道新幹線・熱海駅より伊東線に乗り換え伊東駅下車、徒歩8分。

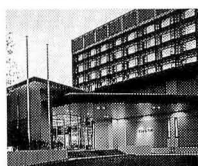

ラフォーレ白河ゴルフコース

福島県西白河郡泉崎村大字太田川字大高向1
TEL.0248-53-3456

- 客室数/48室(96名収容)<ロッジ>
- 客室/洋室(2人用)・和室(2人用)
- ルームチャージ
2人用 6,300円
- お食事<1人あたり>
夕食 2,625円~ 昼食 1,050円~
朝食 1,050円<夕・朝食は予約要>
※1泊2食付プランはなし。冬季クローズあり。

◆交通/東北新幹線・新白河駅下車、送迎バス(要予約)約20分。

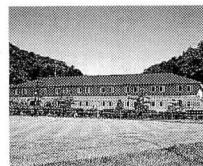

ホームページが無くても掲載されます インターネットで 会員企業を紹介

町田法人会のホームページで、会員企業の紹介コーナーを開設します。

主に会員リンク集として運営していきますが、ホームページが無くても登録できます。

掲載には、会員の方からの申込みが必要で、会員1社につき1事業所を掲載できます。

掲載までの流れは次のとおりです。

申込みから掲載までの流れ

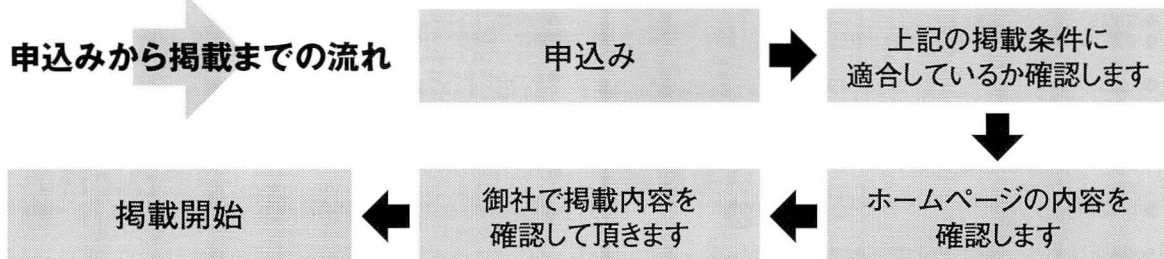

掲載条件

- 掲載は無料です。
- 会員企業の紹介が目的です。宣伝色の強い内容はご遠慮ください。
- 会員企業のホームページへリンクする場合、提供されている内容によりリンク出来ない場合があります。また、内容やリンク先の変更によりリンクを解除する場合があります。(詳しくは申込み書のご利用規約をご参照下さい)

編集 from the editors 後記

国際社会ではテロなどの情勢不安、国内外の食品問題、株価は上昇しつつも未だ景気は低迷し、不安のままに4月を迎えました。1日からは消費税の総額表示も始まり、今後は税率の引き上げにも動向が注目されます。

そんな厳しい世の中ですが、個人は昨年末に伴侶を得、ようやく手枷が付いて自分の責任をふつふつと感じております。

法人会の活動に参加させてもらってから5年目になります。今後いろいろなイベントに参加し、様々な業種の方々と交流させて頂きながら、仕事に反映させていきたいと考えています。そして生まれ育ったこの街が今まで以上に住みやすい環境であるよう私自身も心掛けていきたいと思えます。

(青年部会 田中健祐)

発行人●(社)町田法人会 会長 八木 要 編集人●(社)町田法人会 広報委員会

東京都町田市森野1丁目9番20号 第二矢沢ビル4階 TEL: 042 (726) 2453 FAX: 042 (724) 5853

町田法人会ホームページ <http://www.hojinkai-machida.or.jp>

Eメール official@hojinkai-machida.or.jp

東法連・都内法人会の会員専用ページ ユーザー名; tohoren パスワード; 0771

本紙掲載の記事、写真の無断掲載を禁じます。

20ページの解答＝特定扶養親族に該当する



あなたの
「生きる」を
応援したい

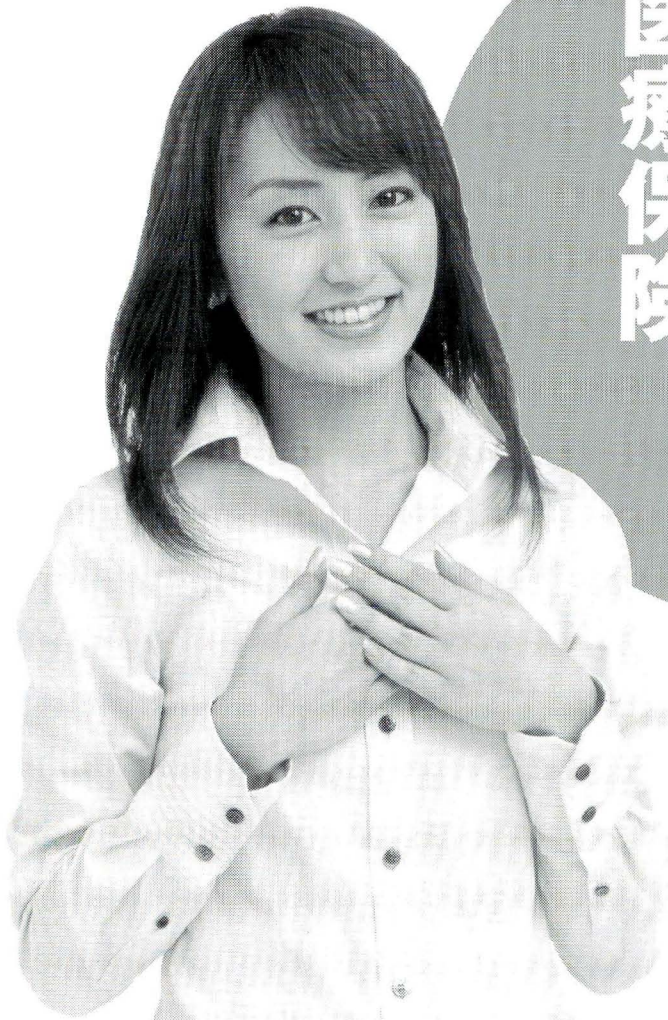

保険料が
一生上がらない
医療保険

医療保険といえば、アフラック。

法人会
一生いっしょの医療保険
EVER
エヴァー

法人会医療保険 EVER

入院給付金日額 **5,000円**コース

保険期間：終身
契約年齢：満0歳～満80歳

疾病入院給付金 1日目から通算**1000日**まで※
1日につき **5,000円**

災害入院給付金 1日目から通算**1000日**まで※
1日につき **5,000円**

手術給付金 1回につき(手術の種類により)
5・10・20万円

※1回の入院については60日までとなります。

*災害入院給付金は90歳までの保険となります。

◎この保険は保険金不担保特則を付加しているため死亡保険金・高度障害保険金はありません。

(法人会医療保険EVER) 保険料

集団 月払保険料・入院給付金日額5,000

契約年齢	30歳	40歳	50歳
男性	1,760円	2,230円	3,025円
女性	1,685円	2,155円	2,950円

◎詳細はパンフレット、ご契約のしおり・約款をご覧ください。

〈引受保険会社〉

自信があります。私の医療保険。

AFLAC アメリカンファミリー生命

〒163-0456 東京都新宿区西新宿2-1-1 新宿三井ビル ☎03-3342-1660

AFLACホームページアドレス <http://www.aflac.co.jp/>

■お問い合わせ・お申し込みは

八王子支社

〒192-0046 八王子市明神町3-20-6 八王子第一生命ビルディング



0120-876-505

歩いてわかる新発見⁹

町田にこんなところ、あったの？

野津田・小野路コース

[2km・1時間]

番外編

新選組スタジアム 日野

万願寺メイン会場

土方歳三資料館

石田寺

小島資料館

小野神社

高幡不動駅

高幡不動尊

陸上競技場

湿生植物園

野津田公園

こもれびの道

上の原広場

野津田車庫バス停

スタート

当時 近藤勇ら天然理心流幹部が出稽古に訪れていた。



大河ドラマ館や歳三特別展など
広場ではイベントも開催。(10/31まで)



土方歳三像と新選組両雄の碑や、
重要文化財が多数残されています。



国際大会も
開催できる
本格的な
競技場です。

- 野津田車庫バス停 → 湿生植物園 → 野津田公園 → 陸上競技場 → 小野神社 → 小島資料館
- 番外編
- 万願寺駅 → 石田寺・歳三の墓 → 土方歳三資料館 → 万願寺メイン会場 → 万願寺駅
- モノレール
- 高幡不動駅 → 高幡不動尊

